

# Schon gewusst?

## Wie importiere ich kürschner-Adressen in die cobra-Datenbank?

1. Nachdem die Schnittstelle in den Einstellungen des editManagers konfiguriert wurde, kann die kürschner-Datenbank über den Befehl "Onlinedatenbanken" geöffnet werden.

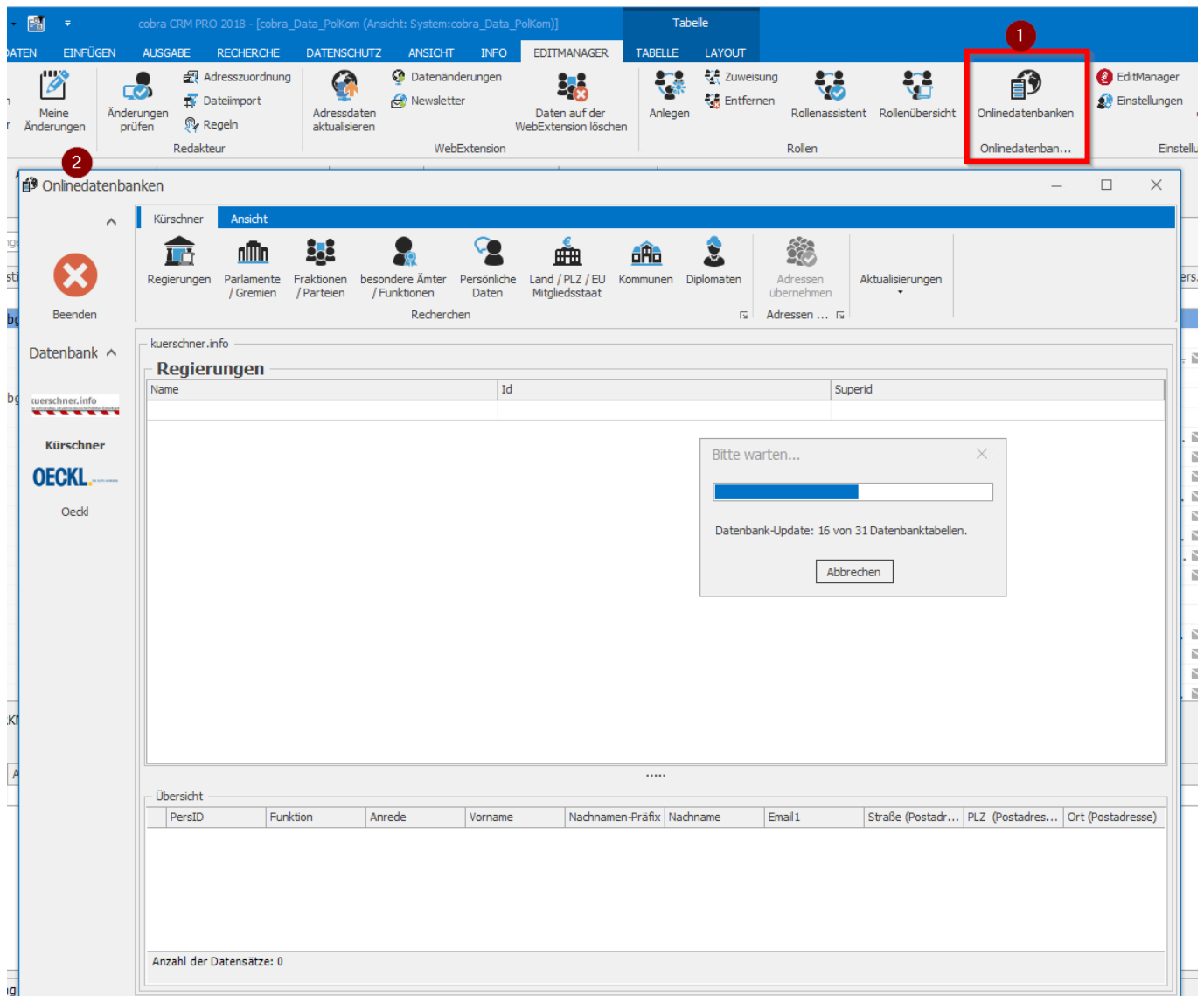

2. Über den Suchbereich kann ein bestimmter Bereich/ ein Gremium/eine bestimmte Person zum Import ausgewählt werden.

# Schon gewusst?

Mittels Doppelklick auf eine selektierte Adresse werden Detailinformationen sichtbar.

# Schon gewusst?

**Zusätzliche Adressinformationen**

- Titel:** Dr.
- ParlamentID:** 1
- Parlament | Sitz:** Deutscher Bundestag
- Parlament | Straße (Hausadresse):** Platz der Republik 1
- Parlament | PLZ (Hausadresse):** 11011
- Parlament | Ort (Hausadresse):** Berlin
- Parlament | Telefonnummer:** +49 30 227-78032
- Parlament | Faxnummer:** +49 30 227-76533
- Mitarbeiter1:** Kathrin Meyer (wiss. Mitarbeiterin)
- Mitarbeiter2:** Konstanze Düsing (wiss. Mitarbeiterin)
- Mitarbeiter3:** Jan-Christoph Doege (wiss. Mitarbeiter)
- Bundesland:** Mecklenburg-Vorpommern
- Fraktion:** CDU/CSU
- Email2:** angela.merkel@wk.bundestag.de
- Internet1:** https://www.angela-merkel.de/
- Geburtsdatum:** 1954.07.17
- Geburtsort:** Hamburg
- Herkunftsland:** Deutschland
- Gremien:** CDU/CSU-Fraktion (Mitglied).
- Gewählt:** Wahlkreis 15 (Vorpommern-Rügen - Vorpommern-Greifswald I)
- Geschlecht:** w
- AnredeFunktion:** Sehr geehrte Frau Bundeskanzlerin,
- Adressblock:** Frau Dr. Angela Merkel Bundeskanzlerin der Bundesrepublik Deutschland Deutscher Bundestag Platz der Republik 1 11011 Berlin
- Position im Parlament:** Bundeskanzlerin

3. Nach der Auswahl von zu importierenden Adressen werden diese mit dem Befehl "Adressen übernehmen" in die cobra-Datenbank übertragen.

Verwenden	PersID	Funktion	Anrede	Vorname	Nachnamen-P...	Nachname	Email 1	Parlament Str...	Parlament PLZ	Parlament Ort
<input checked="" type="checkbox"/>	8836	Bundeskanzlerin der Bundesrepublik Deutschland	Sehr geehrte ...	Angela		Merkel	angela.merkel...	Platz der Rep...	11011	Berlin
<input checked="" type="checkbox"/>	8836	Bundeskanzlerin der Bundesrepublik Deutschland	Sehr geehrte ...	Angela		Merkel	angela.merkel...	Klingelhöferst...	10785	Berlin
<input checked="" type="checkbox"/>	23286	Bundeskanzlerin der Bundesrepublik Deutschland	Sehr geehrte ...	Angela		Merkel	internetpost...	Rue de la Loi ...	1048	Brüssel
<input type="checkbox"/>	8836	Bundeskanzlerin der Bundesrepublik Deutschland	Sehr geehrte ...	Angela		Merkel	internetpost...		11012	Berlin

# Schon gewusst?

PersID	Funktion	Anrede	Vorname	Nachnamen-Präfix	Nachname	Email1	Straße (Postadr...)	PLZ (Postadres...)	Ort (Postadresse)
26145	Staatssekretärin für Bundesangelegenheiten und Bevollmächtigte des Landes Berlin	Sehr geehrte Fr...	Sawson		Chebli	bv@senatskanz...	Jüdenstraße 1	10178	Berlin
13952	Staatssekretär und Chef der Senatskanzlei des Landes Berlin	Sehr geehrter ...	Christian		Gaebler	cds@senatskan...	Jüdenstraße 1	10178	Berlin

Anzahl der Datensätze: 23

Je nach hinterlegter Einstellung werden die Daten direkt in die Datenbank geschrieben oder aber im Bereich "Adressenzuordnung" zur Überprüfung verschoben. Besonders bei bereits in cobra vorhandenen politischen Adressen empfiehlt sich eine manuelle Überprüfung um die vorhandenen Daten mit den kürschner Daten abzugleichen.

4. Wurden bereits kürschner-Daten übertragen, können diese in der Schnittstelle über den Button "Aktualisierungen" aktualisiert werden. Hierbei wird geschaut, welche Bereiche bereits importiert wurden um anschließend in der cobra und in der kürschner-Datenbank abzugleichen, was sich verändert hat.

# Schon gewusst?

Kategorie	Geändert	Neu	Entfernt
Regierungen:	82	856	1935
Ausschüsse:	97	172	6532
Fraktionen/Parteien:	20	38	242
Besondere Ämter / Funktionen:	1	0	0
Persönliche Daten:	8	13	0
Bundesland / PLZ / EU Mitgliedsstaat:	0	0	0

Detailansicht: **Regierungen** | Ausschüsse | Fraktionen / Parteien | besondere Ämter / Funktionen | Persönliche Daten | Bundesland / PLZ / EU Mitgliedsstaat

Name	Verwenden
<input type="checkbox"/> Bundesregierung	<input checked="" type="checkbox"/>
<input checked="" type="checkbox"/> Senat von Berlin	<input checked="" type="checkbox"/>
<input type="checkbox"/> Senat der Freien und Hansestadt Hamburg	<input checked="" type="checkbox"/>
<input type="checkbox"/> Landesregierung Baden-Württemberg	<input checked="" type="checkbox"/>
<input type="checkbox"/> Bayerische Staatsregierung	<input checked="" type="checkbox"/>
<input type="checkbox"/> Hessische Landesregierung	<input checked="" type="checkbox"/>
<input type="checkbox"/> Niedersächsische Landesregierung	<input checked="" type="checkbox"/>
<input type="checkbox"/> Sächsische Staatsregierung	<input checked="" type="checkbox"/>
<input type="checkbox"/> Landesregierung Mecklenburg-Vorpommern	<input checked="" type="checkbox"/>
<input type="checkbox"/> Landesregierung Schleswig-Holstein	<input checked="" type="checkbox"/>
<input type="checkbox"/> Landesregierung Brandenburg	<input checked="" type="checkbox"/>
<input type="checkbox"/> Landesregierung Nordrhein-Westfalen	<input checked="" type="checkbox"/>
<input type="checkbox"/> Europäische Kommission	<input checked="" type="checkbox"/>

Über den Button "Aktualisieren" werden je nach Einstellung alle neue Datensätze direkt in cobra übertragen oder im Bereich "Adresszuordnung" hinterlegt. Alle Änderungen können im Bereich "Adressen überprüfen" kontrolliert und angenommen oder storniert werden.

Eindeutige ID: #1132

Verfasser: n/a

Letzte Änderung: 2020-02-06 14:22